



GOBIERNO DEL ESTADO  
DE OAXACA



**IEEPO**  
Instituto Estatal de  
Educación Pública  
de Oaxaca

NOTAS A LOS ESTADOS FINANCIEROS  
DEL 01 DE ENERO AL 31 DE MARZO DE 2022  
(PESOS)

Remito informe relacionado con la Información Financiera del INSTITUTO ESTATAL DE EDUCACIÓN PÚBLICA DE OAXACA del periodo de 1° de Enero al 31 de Marzo de 2022.

NOTAS A DESGLOSE

I) NOTAS AL ESTADO DE SITUACION FINANCIERA

El estado de Situación Financiera tiene como propósito mostrar información relativa a los recursos y obligaciones de la entidad.

ACTIVO

CUENTAS	ENE-MAR 2022	ENE-MAR 2021
ACTIVO		
ACTIVO CIRCULANTE		
EFFECTIVO Y EQUIVALENTES	201,316,916	145,422,058
DERECHOS A RECIBIR EFECTIVO O EQUIVALENTES	125,144,695	1,047,602,307
TOTAL DE ACTIVO CIRCULANTE	326,461,610	1,193,024,366
ACTIVO NO CIRCULANTE		
BIENES INMUEBLES, INFRAESTRUCTURA Y CONSTRUCCIONES EN PROCESO	4,670,321,970	4,670,321,970
BIENES MUEBLES	1,561,591,881	1,582,004,816
ACTIVOS INTANGIBLES	213,500	201,800
TOTAL DE ACTIVO NO CIRCULANTE	6,232,127,351	6,252,528,586
TOTAL DE ACTIVO	6,558,588,962	7,445,552,952



GOBIERNO DEL ESTADO  
DE OAXACA

## ACTIVO CIRCULANTE

### Efectivo y Equivalentes

El rubro de efectivo y equivalentes al 31 de Marzo del ejercicio fiscal 2022, representa los recursos disponibles de la Entidad, saldo que se refleja en las siguientes cuentas bancarias:

CUENTA	DESCRIPCION	SALDO
1.1.1.3.1.001.0046	CTA. 7001-8759916 IEEPO GASTOS DE OPERACION 2012	7
1.1.1.3.1.001.0084	CTA. 7006-4756557 IEEPO GASTOS DE OPERACION 2014	13,846
1.1.1.3.1.001.0086	CTA. 7006-4866271 IEEPO PROG UNIFOR Y UTILES ESCOL 2014 G.O.	8
1.1.1.3.1.001.0091	CTA. 7006-5642881 IEEPO PEFEN 2014	217,497
1.1.1.3.1.002.0004	CTA.0165426200 IEEPO-ESCUELAS DE TIEMPO	445,107
1.1.1.3.1.002.0005	CTA.0167905831 PREPARATORIA ABIERTA	104
1.1.1.3.1.002.0006	CTA. 0174627164 IEEPO CONCENTRADORA RAMO 11	94
1.1.1.3.1.002.0007	CTA.0106289118 IEEPO-BECAS BANCO BILBAO VIZCA	559
1.1.1.3.1.005.0001	CTA.6550149290-9 IEEPO-TECNOLOGIA EDUC.D	26,926,222
1.1.1.3.1.005.0112	CTA. 65505116959 IEEPO REINTEGROS COBROS INDEBIDOS	9,167,336
1.1.1.3.1.005.0228	CTA.- 65507922529 IEEPO 2020 ASIGNACIÓN ORDINARIA DE OPERACIÓN	366,563
1.1.1.3.1.005.0248	CTA.-6550816324-3 IEEPO PROG.ESTATAL GASTOS DE OPERACION 17 A	7,252
1.1.1.3.1.005.0257	CTA.- 65508437188 IEEPO 2021 ASIGNACION PARA FUNCIONAMIENTO	1,742,858



GOBIERNO DEL ESTADO  
DE OAXACA

1.1.1.3.1.005.0277	CTA 014610655090428096 - IEEPO 2022 ASIGNACIÓN PARA FUNCIONAMIENTO	316,054
1.1.1.3.1.005.0278	CTA 014610655090437278 - IEEPO 2022 GASTOS DE OPERACIÓN FONE	108,551,515
1.1.1.3.1.005.0281	CTA 014610655091456656 - IEEPO APOYOS EXTRAORDINARIOS U080 83 MDP	53,004,320
	TOTAL	200,759,343

#### Derechos a recibir Efectivo o Equivalentes

En el rubro de Derechos a recibir Efectivo y Equivalentes (Otros deudores diversos por cobrar a C.P) el saldo que se expresa en el Estado de Situación Financiera al 31 de Marzo del 2022, se integra de la siguiente forma: Ministraciones pendientes de recibir para el Instituto por parte de la Secretaría de Finanzas para pagos a proveedores y prestadores de servicios, Otros Deudores.

#### ACTIVO NO CIRCULANTE

Está constituido por el conjunto de valores y derechos de realización o disponibilidad con un periodo de tiempo superior a un año.

#### Bienes muebles

El rubro de Bienes Muebles del Instituto Estatal de Educación Pública de Oaxaca al 31 de Marzo de 2022, está integrado de la siguiente forma:

CUENTAS	MARZO 2022	MARZO 2021
MUEBLES DE OFICINA Y ESTANTERÍA	219,828,936	222,345,376
MUEBLES, EXCEPTO DE OFICINA Y ESTANTERÍA	290,670,191	290,671,091
EQUIPO DE CÓMPUTO Y DE TECNOLOGÍAS DE LA INFORMACIÓN	374,428,570	372,113,447
OTROS MOBILIARIOS Y EQUIPOS DE ADMINISTRACIÓN	11,373,702	11,289,393
EQUIPOS Y APARATOS AUDIOVISUALES	147,001,219	146,452,021
APARATOS DEPORTIVOS	65,736	65,736
CÁMARAS FOTOGRÁFICAS Y DE VIDEO	21,763,366	21,824,833
OTRO MOBILIARIO Y EQUIPO EDUCACIONAL Y RECREATIVO	196,880,415	217,870,110



GOBIERNO DEL ESTADO  
DE OAXACA

EQUIPO MÉDICO Y DE LABORATORIO	3,480,147	3,500,947
INSTRUMENTAL MÉDICO Y DE LABORATORIO	7,896,367	7,908,787
VEHICULOS Y EQUIPO TERRESTRE	170,014,383	170,014,383
CARROCERÍAS Y REMOLQUES	1,111,816	1,111,816
EMBARCACIONES	8,550	8,550
MAQUINARIA Y EQUIPO AGROPECUARIO	1,890,192	1,890,192
MAQUINARIA Y EQUIPO INDUSTRIAL	29,743,348	29,743,348
MAQUINARIA Y EQUIPO DE CONSTRUCCIÓN	701,675	701,675
SISTEMAS DE AIRE ACONDICIONADO, CALEFACCIÓN Y DE REFRIGERACIÓN INDUSTRIAL Y COMERCIAL	1,218,086	828,015
EQUIPO DE COMUNICACIÓN Y TELECOMUNICACIÓN	32,750,244	32,812,094
EQUIPOS DE GENERACIÓN ELÉCTRICA, APARATOS Y ACCESORIOS ELÉCTRICOS	10,023,223	10,027,068
HERRAMIENTAS Y MÁQUINAS-HERRAMIENTA	6,295,906	6,379,176
OTROS EQUIPOS	1,662,269	1,663,219
BIENES ARTÍSTICOS, CULTURALES Y CIENTÍFICOS	32,783,540	32,783,540
TOTAL BIENES MUEBLES	1,561,591,881	1,582,004,816

Al 31 de Marzo de 2022, el saldo del rubro de Activo no Circulante es de \$6,232,127,351 (Seis Mil Doscientos Treinta y Dos Millones Ciento Veintisiete Mil Trescientos Cincuenta y Un Pesos 00/100 M.N.) haciendo referencia que la entidad no adquirió bienes muebles durante el Trimestre Enero-Marzo 2022.



GOBIERNO DEL ESTADO  
DE OAXACA

## PASIVO

El saldo de este rubro al 31 de Marzo de 2022, es de \$168,018,367 (Ciento Sesenta y Ocho Millones Dieciocho Mil Trescientos Sesenta y Siete Pesos 00/100 M.N.) que corresponden a los compromisos de pagos adquiridos durante el ejercicio fiscal 2022 con varios proveedores y prestadores de servicios por las adquisiciones de bienes y contratación de servicios por pagar, detallándose de la siguiente forma:

## PASIVO CIRCULANTE

CUENTAS	MARZO 2022	MARZO 2021
Cuentas por Pagar a corto plazo	168,018,367	752,435,835
Provisiones a Corto Plazo	0	561,635,035
Otras Prestaciones Sociales y Económicas por Pagar a Corto Plazo	0	27,495,839
Deudas por Adquisición de Bienes y Contratación de Servicios por Pagar a CP	0	3,694,631
Contratistas por Obras en Bienes de Dominio Público por Pagar a Corto Plazo	0	0
Transferencias Internas y Asignaciones al Sector Público	119,441,837	323,325,835
Retenciones de Impuestos por Pagar a CP	669,103	126,453,874
Retenciones del Sistema de seguridad social por Pagar a CP	33,870,775	177,629,814
Otras retenciones y Contribuciones por Pagar a CP	1,643,111	50,326,444
Fondos Rotatorios por Pagar a CP	0	23,438,098
Cuentas por Pagar por Préstamos Otorgados	0	0
Otras Cuentas por Pagar a corto plazo	12,393,541	20,071,299
Otras Provisiones a Corto Plazo	0	561,635,035
<b>TOTAL PASIVO</b>	<b>168,018,367</b>	<b>1,314,070,869</b>



GOBIERNO DEL ESTADO  
DE OAXACA



## HACIENDA PÚBLICA/PATRIMONIO

CUENTAS	MARZO 2022	MARZO 2021
HACIENDA PÚBLICA/PATRIMONIO CONTRIBUIDO		
Donaciones de Capital	3,089,020	3,089,020
Resultados de Ejercicio (Ahorro/Desahorro)	158,443,243	109,409,775
Resultado de ejercicios Anteriores	5,615,708,252	5,571,164,387
Rectificaciones de Resultados de Ejercicios Anteriores	613,330,079	447,818,901
Total de Hacienda Pública/Patrimonio Generado	6,387,481,575	6,128,393,063
Total Hacienda Pública/Patrimonio	6,390,570,595	6,131,482,083
TOTAL DE PASIVO Y PATRIMONIO/HACIENDA PÚBLICA	6,558,588,962	7,445,552,952

La cuenta de Hacienda Pública/Patrimonio Generado, al 31 de Marzo de 2022, refleja un saldo de \$6,387,481,575 (Seis Mil Trescientos Ochenta y Siete Millones Cuatrocientos Ochenta y Un Mil Quinientos Setenta y Cinco Pesos 00/100 M.N.) que representa la acumulación de resultados de ejercicios anteriores.

Resultado del Ejercicio (ahorro/Desahorro) por la cantidad de \$158,443,243 (Ciento Cincuenta y Ocho Millones Cuatrocientos Cuarenta y Tres Mil Doscientos Cuarenta y Tres pesos 00/100 M.N.).



GOBIERNO DEL ESTADO  
DE OAXACA

## II) NOTAS AL ESTADO DE ACTIVIDADES

Muestra el resultado de las operaciones de la entidad correspondiente al Periodo Enero-Marzo 2022, integrado de la siguiente forma:

CUENTAS	ENERO-MARZO 2022	ENERO-MARZO 2021
INGRESOS Y OTROS BENEFICIOS		
PARTICIPACIONES, APORTACIONES, TRANSFERENCIAS, ASIGNACIONES, SUBSIDIOS Y OTRAS AYUDAS	5,886,058,433	6,026,837,861
TOTAL DE INGRESOS Y OTROS BENEFICIOS	5,886,058,433	6,062,837,861
GASTOS Y OTRAS PERDIDAS		
TRANFERENCIAS INTERNAS Y ASIGNACIONES AL SECTOR PUBLICO	5,688,040,255	5,917,428,086
AYUDAS SOCIALES	830,900	0
BECAS	0	0
PENSIONES Y JUBILACIONES	38,744,035	0
OTROS GASTOS Y PERDIDAS EXTRAORDINARIAS	0	0
TOTAL DE GASTOS Y OTRAS PERDIDAS	5,727,615,190	5,917,428,086
AHORRO NETO DEL EJERCICIO	158,443,243	109,409,775

### Ingresos y Otros Beneficios

Los ingresos correspondientes al Periodo Enero-Marzo del Ejercicio 2022, asciende a un importe de \$5,886,058,433 (Cinco Mil Ochocientos Ochenta y Seis Millones Cincuenta y Ocho Mil Cuatrocientos Treinta y Tres Pesos 00/100 M.N.) parte de los recursos Ministrados fueron comprometidos y devengados durante el Periodo Enero-Marzo 2022.



GOBIERNO DEL ESTADO  
DE OAXACA

## Gastos y Otras Pérdidas

El rubro de Gastos y Otras Pérdidas, corresponden a lo devengado por la Entidad durante el periodo Enero-Marzo 2022, por la cantidad de: \$5,727,615,190 (Cinco Mil Setecientos Veintisiete Millones Seiscientos Quince Mil Ciento Noventa Pesos 00/100 M.N.) integrado de la siguiente manera:

### Transferencias, Asignaciones, Subsidios y Otras Ayudas.

- a) Transferencias Internas y Asignaciones al Sector Público, refleja un saldo de \$5,688,040,255 (Cinco Mil Seiscientos Ochenta y Ocho Millones Cuarenta Mil Doscientos Cincuenta y Cinco Pesos 00/100 M.N.) correspondiente a recursos que fueron comprometidos y devengados en los rubros de: Servicios personales, Materiales y Suministros, Servicios Generales durante el Periodo Enero-Marzo 2022.
- b) Ayudas Sociales, reflejan un saldo de \$830,900 (Ochocientos Treinta Mil Novecientos Pesos 00/100M.N.) correspondiente a recursos que fueron comprometidos y devengados por concepto de Ayuda a voluntarios que participan en diversos programas.
- c) Pensiones y Jubilaciones, reflejan un saldo de \$38,744,035 (Treinta y Ocho Millones Setecientos Cuarenta y Cuatro Mil Treinta y Cinco Pesos 00/100 M.N.)

### Ahorro Neto del Ejercicio

En el Estado de Actividades del periodo Enero-Marzo del Ejercicio 2022, refleja un Ahorro Neto del Ejercicio por la cantidad de \$158,443,243 (Ciento Cincuenta y Ocho Millones Cuatrocientos Cuarenta y Tres Mil Doscientos Cuarenta y Tres Pesos 00/100 M.N.).





GOBIERNO DEL ESTADO  
DE OAXACA

### III) NOTAS AL ESTADO DE VARIACION EN LA HACIENDA PÚBLICA

Variaciones de la hacienda Pública/Patrimonio Neto del ejercicio  
Hacienda Pública/ Patrimonio generado  
Resultados de Ejercicios Anteriores

El apartado de Hacienda Pública/Patrimonio Generado, al 31 de Marzo de 2022, asciende a la cantidad de \$6,387,481,575 (Seis Mil Trescientos Ochenta y Siete Millones Cuatrocientos Ochenta y Un Mil Quinientos Setenta y Cinco Pesos 00/100 M.N.)

RUBRO	SALDOS
Hacienda Pública/Patrimonio Neto Final del Ejercicio 2021	6,192,693,566
Donaciones de Capital	3,089,020
Resultados de Ejercicios Anteriores	5,615,708,252
Ajustes por Cambio de Valor	613,330,079
Saldo Neto en la Hacienda Pública/Patrimonio 2022	6,390,570,595



GOBIERNO DEL ESTADO  
DE OAXACA

IV) NOTAS AL ESTADO DE FLUJOS DE EFECTIVO  
Efectivo y equivalentes

1. Análisis de saldo en la cuenta de Efectivo y Equivalentes:

CONCEPTO	ENE-MAR 2022	ENE-MAR 2021
Efectivos en Bancos – Tesorería	0	0
Efectivos en Bancos – Dependencias	200,759,343	144,844,464
Inversiones temporales (hasta 3 meses)	0	0
Fondos Fijos	557,573	577,594
Depósitos de fondos de terceros y otros	0	0
Total de Efectivos y Equivalentes	201,316,916	145,422,058

2. Conciliación de los Flujos de Efectivo Netos de las Actividades de Operación y la cuenta de Ahorro/Desahorro antes de Rubros Extraordinarios.

CONCEPTO	ENE-MAR 2022	ENE-MAR 2021
Ahorro/Desahorro antes de rubros Extraordinarios	158,443,243	109,409,775
Movimientos de partida (o rubros) que no afectan al efectivo	0.00	0.00
Depreciación	0.00	0.00
Amortización	0.00	0.00
Incrementos en las provisiones	0.00	0.00
Incremento en inversiones producido por revaluación	0.00	0.00
Ganancia/pérdida en venta de propiedad, planta y equipo	0.00	0.00
Incremento en cuentas por cobrar	0.00	0.00
Partidas extraordinarias	0.00	0.00



GOBIERNO DEL ESTADO  
DE OAXACA



**IEEPO**  
Instituto Estatal de  
Educación Pública  
de Oaxaca

## NOTAS DE MEMORIA (CUENTAS DE ORDEN)

Las cuentas de orden se utilizan para registrar movimientos de valores que no afecten o modifiquen el balance del ente contable, sin embargo, su incorporación en libros es necesaria con fines de recordatorio contable, de control y en general sobre los aspectos administrativos, o bien, para consignar sus derechos o responsabilidades contingentes que puedan, o no, presentarse en el futuro.

### PASIVOS CONTINGENTES

Juicios: El Instituto está sujeto a diversas reclamaciones y juicios en proceso con Terceros Institucionales, No Institucionales, con trabajadores y extrabajadores, generados principalmente en el Ejercicio 2014.

Al 31 de marzo de 2022 el monto estimado es de \$2,053,382,821 (Dos Mil Cincuenta y Tres Millones Trescientos Ochenta y Dos Mil Ochocientos Veintiún Pesos 00/100 M.N)

### CUENTAS PRESUPUESTARIAS

CUENTA	DESCRIPCION	31 DE MARZO 2022
8	CUENTAS DE ORDEN PRESUPUESTARIAS	
8.2.1.0.0	PRESUPUESTO DE EGRESOS APROBADO	26,179,105,757
8.2.2.0.0	PRESUPUESTO DE EGRESOS POR EJERCER	21,156,065,857
8.2.3.0.0	PRESUPUESTO MODIFICADO	704,575,290
8.2.4.0.0	PRESUPUESTO DE EGRESOS COMPROMETIDO	0
8.2.5.0.0	PRESUPUESTO DE EGRESOS DEVENGADO	0
8.2.6.0.0	PRESUPUESTO DE EGRESOS EJERCIDO	66,736,555
8.2.7.0.0	PRESUPUESTO DE EGRESOS PAGADO	5,660,878,635



GOBIERNO DEL ESTADO  
DE OAXACA



## NOTAS DE GESTIÓN ADMINISTRATIVA

### 1. Introducción:

Los Estados Financieros de los entes públicos, proveen de información financiera a los principales usuarios de la misma, al Congreso y a los ciudadanos.

El objetivo del presente documento es la revelación del contexto y de los aspectos económicos-financieros más relevantes que influyeron en las decisiones del Periodo Enero-Marzo del Ejercicio 2022 y deberán ser considerados en la elaboración de los estados financieros para la mayor comprensión de los mismos y sus particularidades.

De esta manera, se informa y explica la respuesta del gobierno a las condiciones relacionadas con la información financiera de cada periodo de gestión: además, de exponer aquellas políticas que podrían afectar la toma de decisiones en períodos posteriores.

### 2. Panorama Económico y Financiero:

Al INSTITUTO ESTATAL DE EDUCACIÓN PÚBLICA DE OAXACA, se le aprueba un presupuesto de egresos para el Ejercicio 2022 de \$26,179,105,757.00 (Veintiséis Mil Ciento Setenta y Nueve Millones Ciento Cinco Mil Setecientos Cincuenta y Siete Pesos 00/100 M.N.) con fundamento en la Ley Orgánica del Poder Ejecutivo del Estado de Oaxaca y el Decreto del Presupuesto de Egresos del Estado de Oaxaca, mismo que se encuentra distribuido conforme a la estructura programática presentada en el Programa Operativo Anual (POA).

Dando seguimiento, a lo anterior, durante el Periodo Enero-Marzo del Ejercicio 2022, se realizaron adecuaciones presupuestarias para lograr y reforzar metas programadas (Ampliaciones y Reducciones) que generaron un aumento al presupuesto por un total de \$704,575,290.00 (Setecientos Cuatro Millones Quinientos Setenta y Cinco Mil Doscientos Noventa Pesos 00/100 M.N.) con base en el Artículo Séptimo Transitorio y al Anexo 8 del Decreto de presupuesto de Egresos y se realizó el replanteamiento de las actividades y metas a la estructura programática.

### 3. Autorización e Historia.

#### a) Fecha de Creación

En 1992, se firma el Acta Constitutiva que conforma el Instituto Estatal de Educación Pública de Oaxaca, abriendo sus puertas en ese mismo año, fue formalizando a través de un Decreto de Creación como un Organismo Público Descentralizado con



GOBIERNO DEL ESTADO  
DE OAXACA

personalidad jurídica y patrimonio propio el 23 de mayo de 1992, publicándose en el Periódico Oficial del Gobierno del Estado el Decreto del Ejecutivo por el que se crea el Organismo Público Descentralizado, incluyendo su primer Reglamento Interno.

b) Principales cambios en su estructura.

El 20 de Julio de 2015, se publicó en el Periódico Oficial del Gobierno del Estado de Oaxaca la reforma al Decreto No 2, de fecha Mayo 23 de 1992, que crea el Instituto Estatal de Educación Pública de Oaxaca (IEEPO).

#### 4. Organización y Objeto Social

a) Objeto Social:

De acuerdo al artículo de su decreto de creación.

I. El Instituto Estatal de Educación Pública de Oaxaca (IEEPO) es la autoridad educativa local responsable de los servicios de educación básica en nuestro estado de Oaxaca.

II. Garantizar la calidad en la educación obligatoria, con base en el mejoramiento constante y el máximo logro académico de los educandos.

b) Principal Actividad: Sus objetivos principales son la prestación de servicios educativos a través de la ejecución de programas educativos para proporcionar a los educandos las herramientas necesarias que estimulen sus aptitudes, desarrollen su confianza y les permita el crecimiento emocional, físico y cognoscitivo.

c) Ejercicio Fiscal:  
2022

d) Régimen Jurídico:

Persona moral con fines no lucrativos. Entidad Paraestatal dependiente del Gobierno del Estado de Oaxaca.

e) Consideraciones fiscales del ente

1. Declaración informativa de Operaciones con Terceros (DIOT)
2. Entero de retenciones mensuales por ISR por sueldos y salarios.
3. Entero de retención de ISR por Servicios Profesionales Mensual
4. Entero mensual de Retenciones ISR de ingresos por arrendamiento



f) Estructura Organizacional Básica

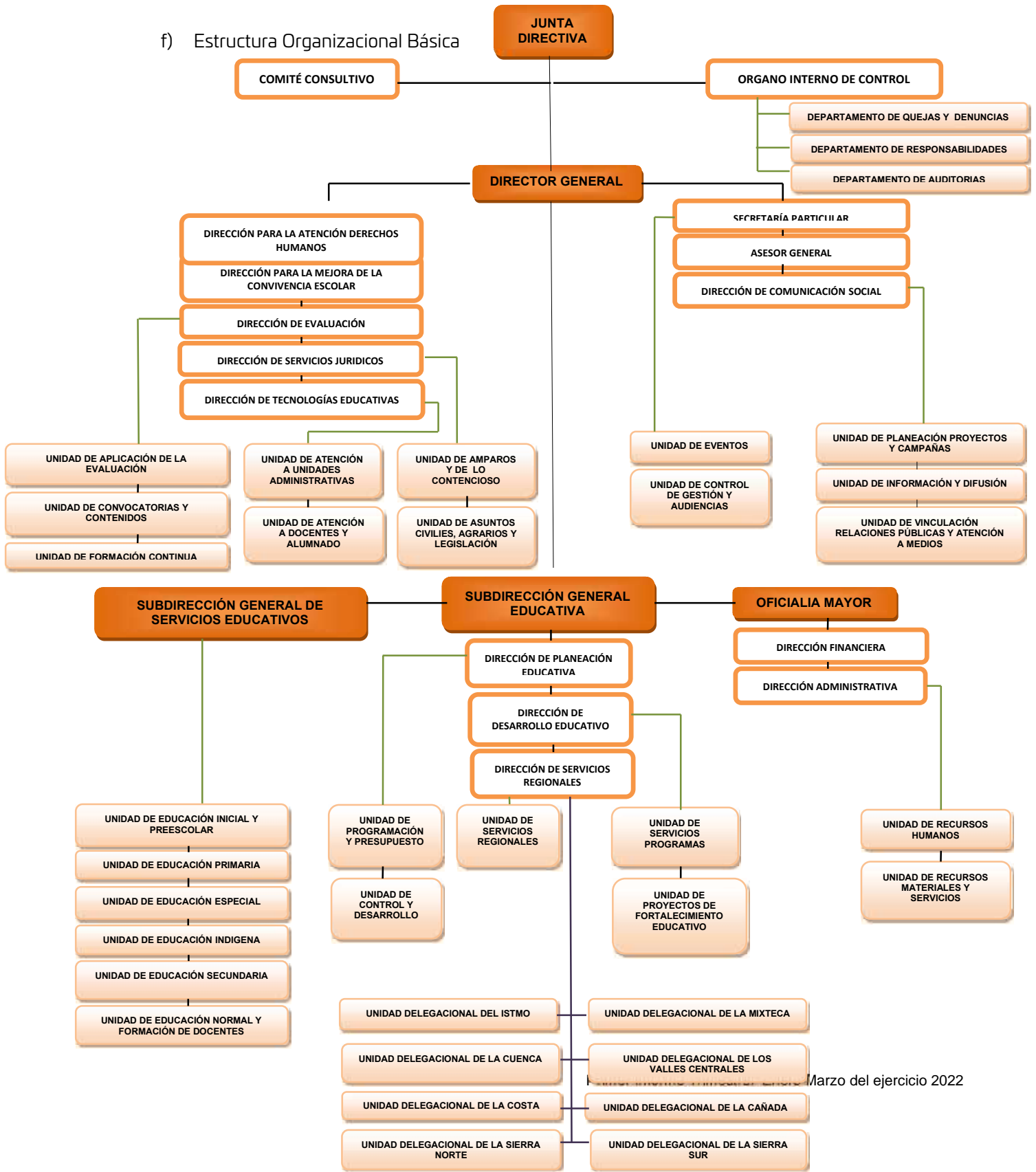



GOBIERNO DEL ESTADO  
DE OAXACA

g) Fideicomisos mandatos y análogos de los cuales es Fideicomitente o fideicomisario: No Aplica

b) Bases de preparación de los Estados Financieros.

a) Se ha observado la normatividad emitida por el CONAC y demás disposiciones legales aplicables.

b) Se aplicó durante el periodo Enero-Marzo 2022 la normatividad vigente para el reconocimiento, valuación y revelación de los diferentes rubros de la información Financiera, así como las bases de medición utilizadas para la elaboración de los estados financieros: valor de realización, respetando en el total de las operaciones su costo histórico.

c) Postulados básicos.

Los emitidos por el CONAC:

1. Sustancia Económica
2. Entes Públicos
3. Existencia Permanente
4. Revelación Suficiente
5. Importancia Relativa
6. Registro e Integración Presupuestaria
7. Consolidación de Información financiera
8. Devengo Contable
9. Valuación
10. Dualidad Económica
11. Consistencia

d) Normatividad supletoria.

Las permitidas por la Normatividad del CONAC.

e) Para las entidades que por primera vez estén implementando el base devengado de acuerdo a la Ley de Contabilidad: No Aplica

c) Políticas de Contabilidad Significativas:



GOBIERNO DEL ESTADO  
DE OAXACA

a) Actualización: El registro de la contabilidad se realizó en base a los lineamientos establecidos por el CONAC.

b) Informar sobre la realización de operaciones en el extranjero y de sus efectos en la información financiera gubernamental:

Durante el periodo Enero-Marzo 2022, no se realizaron operaciones en Moneda Extranjera.

c) Método de valuación de la inversión en acciones en el Sector Paraestatal.  
No Aplica

d) Sistema y método de valuación de inventarios. No Aplica

El CONAC ha emitido las normas para la valoración de los Activos y el patrimonio de los entes públicos, esta norma permite definir y estandarizar los conceptos básicos de valuación, contenidos en las normas particulares aplicables a los distintos elementos integrantes de los estados Financieros.

e) Beneficios a empleados:

No se tienen reservas para beneficios futuros de los empleados.

f) Provisiones: No Aplica

g) Reservas: No hay Reservas.

h) Cambios en políticas contables y corrección de errores junto con la revelación de los efectos que se tendrá en la información financiera del ente público, ya sea retrospectivos o prospectivos. No Aplica

i) Reclasificaciones: No aplica

j) Depuración y cancelación de saldos: No aplica

d) Posición en Moneda Extranjera y Protección por riesgo Cambiario:

a) Activos en moneda extranjera:

No aplica

b) Pasivos en moneda extranjera:

No se tienen Pasivos en moneda extranjera





GOBIERNO DEL ESTADO  
DE OAXACA

- c) Posición en moneda extranjera:  
No aplica
- d) Tipo de cambio:  
No aplica
- e) Equivalente en moneda nacional:  
No aplica
- e) Reporte Analítico del Activo:
  - a) Vida útil o porcentajes de depreciación, deterioro o amortización utilizados en los diferentes tipos de activos:  
No se realiza
  - b) Cambios en el porcentaje de depreciación o valor residual de los activos:  
No aplica
  - c) Importe de los gastos capitalizados en el ejercicio, tanto financieros como de investigación y desarrollo:  
No aplica
  - d) Riesgos por tipo de cambio o tipo de interés de las inversiones financieras:  
No aplica.
  - e) Valor activado en el ejercicio de los bienes construidos por la entidad:  
  
No aplica
  - f) Otras circunstancias de carácter significativo que afecten el activo, tales como bienes en garantía, señalados en embargos, litigios, títulos de inversiones, entregados en garantías, baja significativa del valor de inversiones financieras, etc.:  
  
No aplica
  - g) Desmantelamiento de Activos, procedimientos, implicaciones, efectos contables:  
  
No aplica



GOBIERNO DEL ESTADO  
DE OAXACA

h) Administración de activos; planeación con el objetivo de que el ente los utilice de manera más efectiva:

Se utilizan los activos con la operación y mantenimiento óptimo.

Adicionalmente, se deben incluir las explicaciones de las principales variaciones en el activo, en cuadros comparativos como sigue:

a) Inversiones en valores:

No aplica

b) Patrimonio de Organismos descentralizados de Control Presupuestario Indirecto  
No aplica

c) Inversiones en empresas de participación mayoritaria:

No aplica

d) Inversiones en empresas de participación minoritaria

No aplica.

f) Fideicomisos, Mandatos y Análogos

a) Por ramo administrativo que los reporta:

No aplica.

b) Enlistar los de mayor monto de disponibilidad, relacionando aquellos que conforman el 80% de las disponibilidades:

No aplica

g) Reporte de la Recaudación

a) Análisis del comportamiento de la recaudación correspondiente al ente público o cualquier tipo de ingreso, de forma separada los ingresos locales de los federales:

No aplica

b) Proyección de la recaudación e ingresos en el mediano plazo:

No aplica

h) Información sobre la Deuda y el Reporte Analítico de la Deuda:



GOBIERNO DEL ESTADO  
DE OAXACA



- a) Utilizar al menos los siguientes indicadores: Deuda respecto al PIB y deuda respecto a la recaudación tomando, como mínimo, un periodo igual o menor a 5 años.

No aplica

- b) Información de manera agrupada por tipo de valor gubernamental o instrumento financiero en la que se considere interese, comisiones, tasa, perfil de vencimiento y otros gastos de la deuda.

No aplica

#### 12. Calificaciones otorgadas:

No se cuenta con calificaciones otorgadas o certificaciones.

#### 13. Proceso de Mejora:

- a) Principales Políticas de control interno:

Para el desarrollo de los programas deberá ser a mediano plazo y estarán basados en cuatro estrategias funcionales y cinco aspectos organizacionales, con objetivos operaciones, actividades, participantes, costos y evaluación sin reducción del presupuesto para obtener una eficiente atención educativa y realizar la capacitación y sensibilización de este programa.

- b) Medidas de desempeño financiero, metas y alcance:

Racionar el uso de los recursos, para alcanzar el cumplimiento de las funciones para el ejercicio completo.

#### 14. Información por Segmentos:

Toda la información del Ente, está procesada y se encuentra disponible por Unidad Responsable de realizar las funciones propias.

#### 15. Eventos Posteriores al Cierre:

No existen eventos posteriores



GOBIERNO DEL ESTADO  
DE OAXACA



**IEEPO**  
Instituto Estatal de  
Educación Pública  
de Oaxaca

16. Partes Relacionadas:

No existen partes relacionadas que pudieran ejercer influencia significativa sobre la toma de decisiones financieras y operativas.

17. Responsabilidad sobre la presentación razonable de la información contable.

Estos Estados Financieros fueron autorizados para su emisión el día 19 del mes de Abril de 2022, por el Lic. Ernesto López Montero, Encargado de Despacho de la Dirección General.

Bajo protesta de decir verdad declaramos que los Estados Financieros y sus Notas, son razonablemente correctos y son responsabilidad del emisor.

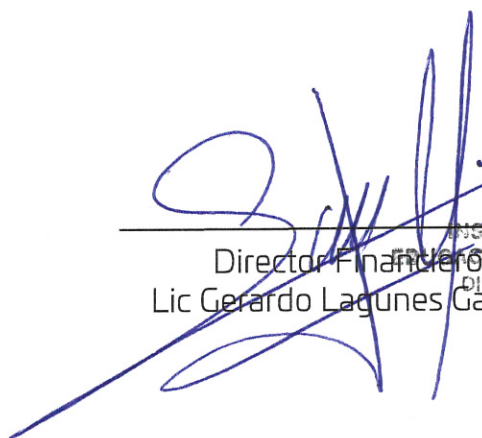
  
Director Financiero  
Lic Gerardo Lagunes Gallina

  
I.E.E.P.O.  
INSTITUTO ESTATAL DE  
EDUCACIÓN PÚBLICA DE OAXACA  
DIRECCIÓN FINANCIERA

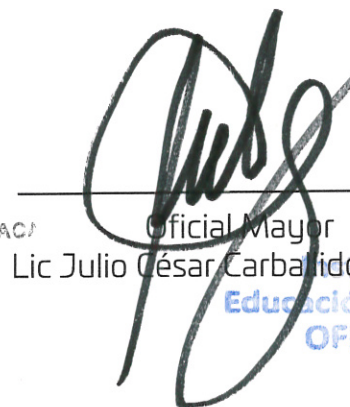
  
Oficial Mayor  
Lic Julio César Carballido Ramos

  
I.E.E.P.O.  
Instituto Estatal de  
Educación Pública de Oaxaca  
OFICIALÍA MAYOR